晶報

社址上海望平街 電話九三四二八號

第二千五百八十四號

□中宣部登記證警字一二二六號□

□中華郵政特准掛號立券報紙□ □每日發行增刊並定□

□內政部登記證中字一五二二號□

廣告刊例

【特別】報頭兩面及上幅橫條每格計十五字高十九字寬每期一律洋六元半格起碼如指定地位另加【新聞中縫】每格計三十字高十字寬每期洋八元【封面中縫】分格與新聞中縫同每期洋五元

定報價格

直接訂閱中國境內全年四元半年二元【紀念期內特價三元】二角每月四角日本同其餘外國各埠加倍均作大洋計算報費先惠郵費在內郵票加一分館訂閱每月六角餘仍加

今日一張零售大洋二分八厘

□定盦隨筆【一八一】（余袁山）

愚覺今日教育上所最重要者、即為振起青年堅苦奮鬥之精神、須認識凡百困難之當前、皆人世中所恆有者、具剛明正大之氣、宜困心衡慮、思所以衝破難關、不為困難所屈服、尤賴主持教育者、勗勉訓誨、朝夕不倦、且以身作則、俾青年成讓然於堅苦奮鬥、在肉體上固覺疲勞、而精神上實更愉快、譬之吾人步行驕陽之下、灼膚欲裂、為狀至苦、偶憩森林、不啻樂境、是人生由困苦奮鬥而達於安樂、其趣味爭為甜適、天下事非經比較、故無由判其甘苦異樂也、振起青年堅苦奮鬥之精神、既主張由主持教育者、有以勗勉訓誨之矣、愚尤主張青年須具有宏毅之德操、即凡百事務、惟知修正義而行、徹特成敗不易移其心志、其胸臆中直不知有成敗二字之存在、淸靖靜泰、冲漠無朕、耿耿不滅者、正義而已、以如是之心胸、如是之堅毅、又何患無所樹立哉、

□十青宗台寄示傳武肅王七古一章意旨純正筆法蒼古欽佩無似謹步原韻酬和即祈斧政

有史以來亂最極。厥惟五代昔耳食。浩蕩乾坤無異主。群雄並起如十日。八王爭逐中原。十分報怨與報德。弱肉強食公理無。舉世誰能評曲直。良良小民不聊生。欲求乾淨土難得。保障吳越幸我王。救民水火千秋式。偉績豐功照古今。口碑載道爭傳述。歐公新史非信史。事實年月總出入。率爾秉筆厭含譏。小事謬撫大動逸。文忠素德素所欽。何故負事倒白黑。或緣懷恨或訛傳。記載因而乖事實。古之良史惟董狐。丕泯恩怨及嫌嫉。不知我王忠正節。志存保民安萬室。超舍成見心已偏。文章品格皆蒙失。一十四州固金湯。捍患禦災掃荊棘。丕基奠定歌樂土。德在生靈功在國。我讀表忠觀碑文。想見仁心與仁術。民命既安邦既定。三世相承仍操北。教民衣食勸農桑。民感祀之如后稷。迄今廟貌煥然新。縱使蕪菲奈何力。歷代名賢競稱揚。在昔浮言已早息。錢塘江湖年復年。我王靈爽貞且吉。乙亥夏無錫顧震振士賀同拜草

內科醫學博士李武城
專門 短期電療氣喘 □各種新法戒烟□ □一切內科重症□
診所 成都路白克路口修德新邨

醫學博士俞永康
設備 德國最新醫療器械及特効電機
專門 短期根治淋病 無痛消散橫痃
花柳 皮膚 科
診所 上海成都路修德新村 電話三六七〇九
診時 上午九時至下午七時 星期下午停診

四明儲蓄會

君於打算者 其對於金錢之支配 必能應付裕如
如對於商業之發展 加入活期儲金
如對於子女之婚嫁 加入婚嫁儲金
如對於老年之贍養 加入養老儲金
如對於前途之企圖 加入長期儲金
利息優厚 保障穩固
備有詳章 承索即奉
總會 南京路三九〇號
東區分會 北四川路一三二四號
南區分會 西門和平路一一三一號
西區分會 霞飛路四一九號
本會各種儲金由四明銀行負保本保息之責

上海大中銀行啓事
本行為紀念總管理處遷滬優待存戶起見所有定期存款均照本行存款章程加息一釐如蒙惠顧竭誠歡迎
經理 黃懋仁 副經理 劉世傑 林聯琛
襄理 秦彭年
行址 河南路五〇一
電報掛號有線一七七一 無線
電話 經理室 九〇四三四 各課 九〇一四六

湯樂斯鮮橘汁 益利汽水

夏令最合衛生的飲料
益利汽水公司 大沽路三十五號 電話一九六七〇

老德記汽水 牌子最老

白蓮藕粉
屯溪下黎陽方燕詒堂精製真正
功能養生調補開通解清勞吐血服有益 能血津中肺胃氣暑熱傷血之益
本堂製藕粉向在徽屬六邑十餘年屯溪運駛各埠已有口碑良品以製法精純無論體質強弱皆可常服滋補益處四時不宜…
上海南市九畝地萬竹街豫昌當代售（南市自動電話二萬二千九百七十五號）北市勞合路中波路口仁豐當分售

敬送富方
先祖紹南公官遊雲南得於王府治遺精早洩健忘不孕服後能使精關強固思想靈敏容顏美潤神效驚人先祖在日卅年來惠鄉里俱奏奇效棄養之際以濟世為遺訓特托上海斜橋局門路一一三號博濟局代送函索即寄
不取分文 送實驗靈藥 名目附呈病家索可

林屋山人詩文集 預約
（定價五元）（預約祇收三元）（七月底截止）
中州名士步章五先生、自號林屋山人、羈客海上、詩酒嘯傲、異有斗酒百篇之概、時稱青蓮再世、惟所著詩文多隨時散佚、今其哲嗣鳳初、搜集遺稿、由汴來滬、特付梨棗、以傳後世、惟山人半世清貧、鳳初亦書館依舊、無力廣行刊贈、因發售預約、凡於月內訂購山人遺集（計詩八卷、文四卷）者、取銀三圓、作為排印工本、俟出書之後、（約在八月下浣）則一律收銀五元、集中諸作、典雅華贍、恣肆奔放、卓然大家、而宮詞三十六首、尤有歷史上之價值、海內人士、當無不以先睹為快、
預約處…上海天津路慈安里三號金鋼鑽報陳蝶衣…上海愛多亞路九十號長城唱片公司鄭子褒…上海廣西路中山堂印刷所鄭中原…上海北福建路大東書局對面三四〇號劉景山

美麗牌

晶報

營書部啓事

本報自三月三日十五週年紀念日起特設營書部專售各項新舊小說及雜誌刊物茲將最新書目及售價逐漸披露如後

王正廷近言錄 精裝一元 平裝六角
光宣列傳（計六本） 售洋四元
瀾玉瑯政治要電集 每冊一元
吳子修先生增訂 每冊五角
金息侯先生撰錄 辛亥殉難記 每本二角 售洋一元

中國民族性之解剖 每冊五角
西洋婦女生活 每冊六角
真實之史 太平天國 每冊小洋四角
孟森先生著 一九三二年 寰球視察記
瀾玉瑯日記 每冊價洋三角 第一冊八角 第二冊七角
瀾玉瑯… 每冊一元二角

瓜爾佳氏 清宮史略 售洋一元二角
近世人物志目錄 每冊一元八角
清帝后外紀 每冊一元二角
滿洲… 每冊一元二角
光宣小記 每冊八角

英雄小說 俠小說 售洋一元
恩愛… 八角
野人… 一元
暗殺… 一角
京華…

九尾龜 二冊
…

鐵血… 五角
俠客… 四角
拆白… 三角
新小說 … 八角
百美圖 一元二角

一樂按摩院
本院佈置富麗設備雅潔所聘摩女莫不綺年玉貌香艷肉感手術之高妙服侍之週到包使顧客身心樂也
西湖王素珍（即大阿姊）西湖月王美英 張翠珍 王鳳寶 楊蕙弟 吳美芬 徐鳳弟
奉送上等贈品
新開期內大減價 六種一元
□地址 貴州路二十八號南京路口綺華理髮所隔壁弄內三樓

新德興土耳其浴室
六月廿七日起 夏季大減價三十天
藥水沐浴 六種祇收一元
蒸氣擦背 按摩捏脚
本浴室特聘青年妙手女子多位手術高尙應酬週到一切比衆特別舒適全新洋房空氣充足裝璜盡善盡美誠為海上獨一無二請各界駕臨一試便知美也
老靶子路西首天瀛里口四四一號

浙江土耳其浴室
佈置富麗 設備週到 摩女曼妙 請來一試
六種祇收【洋】一元
【地址】牛莊路浙江路口三星舞台東首三星大樓

特別按摩
年青女子經驗豐富精於按摩術手術高妙並有電汽按摩藥水沐浴聘有年輕美麗女子一名故服務週到請來一試包君滿意
金神父路輮斐德路八百十號B字

新式按摩
富有經驗之女子精於瑞典按摩術並有普通浴及藥水浴【地址】亞爾培路西首亨利路一四七號二樓一號房間

按摩術
茲有西洋年輕美麗女子精於按摩術手術高妙一經施術精神舒爽並備藥水洗浴清潔衛生有益身心請一試之
金神父路念二號B字一號房間

西洋女子按摩
美麗西洋女子二人，精於按摩術，手術高妙，一經嘗試，有意想不到之愉快。地址亞爾培路（霞飛路北首）二百廿二弄十號

久咳易成癆
多咳則傷肺日久易成癆因癆而致命者不可勝數惟查治癆必愈之藥迄今外國醫藥先進尙無發明現祗唐拾義醫師發明之久咳丸經驗數十年服後直接有革咳除痰之力間接有保肺防癆之功故得社會公認確為根本治咳之特効藥患咳諸君一試便知 每瓶一元二角
上海廣西路角 父子大藥廠
世界各埠 均有經售

除根藥 雀斑
劉丁博士所發明曾在本女中外醫科學界公開發明博得全國人士讚許已十餘年保證經驗確數人所不知其共此藥能除雀斑面色素可作專家預備有效藥品…
雀斑除淨後膚色白嫩又無痕跡永不復發
每瓶七元 寄費加一
上海南京路山西路中和大廈二一六號 博士美顏室 電話九〇一六七

早洩 再必為
劉丁醫師最新發明
外用 神藥 專補性神經 最堅固精管
一用立時包見奇效
每管價四元 寄費加一
上海南京路山西路口中和大廈二一六號 電話九〇一六七
本埠經理 上海達達藥行 總經理 九江路英華街正威藥房
外埠經理 石路鄭家木橋口天濟藥房 杭州太平坊林堂藥局

姚佐賴除根白濁丸
中英政府化驗註冊
總發行所上海三馬路大舞台後面 □姚佐頓大藥房謹啓

九一四
現代醫藥新劑
內服新藥 外用新藥 白濁新藥
特效靈驗 功同注射
中法大藥房

國泰按摩浴室
開幕期內特別克己
招待 張玉珍 張秀英 王秀英 王蘭英 即根弟 即彩弟 即阿香
本室佈置富麗 地點適中 所聘女郎 經驗豐富 特聘美手 術精全 八入交 開一切 請裝 通 專家 設計
如君不信請試一次 定能滿意
天津路…公司後面

大滬按摩浴室
靜安寺路大光明影戲院西首梅蘭里三百號
全套一律收取半價 三十天
特聘 張秀英 張美珍 盛美珍 范小妹 本院經啓

按摩
按摩修指甲及日光治療由精於此道之西洋女子施術佛高妙星期歇業
京營業請向靜安寺路斜橋弄四十六號接洽

□又和西天目名勝七絕十五首原韻（三）（沈鴻儀）

大樹王
杈枒老樹幾經年。妙藥回春萬口傳。果有奇功能壽世。不稱王號合稱仙。

最高峯
乍疑峯頂插旌旌。摘斗摩星膽氣豪。俯瞰羣山齊拱手。此身原在半天高。

□詩 壇

譯之軒雜記【一七二】（譯之軒）
余遇洪君於章門、相逢於危險之經過、抵掌大笑、洪君求歸回湘、吾寫一技傍身四字贈之、時危世亂、人之不可無技能、觀於洪君、可以悟矣、

□悼功犬明司 （丘七先生）
十九年冬、余以三百金錢警犬二、命名曰明司、曰克利、兩日耳曼阿爾薩必種也、明司猛鷙、克利純良、聰明尤機警慧敏、善伺人意、雙雙嚴格訓練、舉凡游泳、攀登、高跳、偵探諸術、靡不嫻熟、見者僉讚譽之、余以指揮如意、輒愛惜倍他犬焉、客歲余從事剿匪、明司追隨左右、片刻弗離、其心目中愛護主人為何如耶、二十一年夏初、余有事靑浦黎明往、道途間飲食不謹、損其臟腑、頓失常態、雖醫藥良醫、藥物缺、病五日、嬉真鮮興、彼肖猪碧鏡、力主與溫療治、苟非絕症、必可救也、余深韙之、爰命紀綱、走送滬上紀洛博士處、明之行也、余卒覺心弦震盪、不克自恃、明司雙睫慘然、似含死別之意、既登車矣、復躍下搖尾依戀不忍去、余婦力慰余曰、明犬病態已轉、好弗不治症、爰用憂為、明發之翌日、電至、展讀之、死矣、回溯明司之死、先後十六閱月、余未嘗以畜類相視、今不死於盜賊、不死於疆場、而死於病魔、嗚呼傷哉、嗚呼傷哉、明司存年四歲、殁於民國二十一年四月二十九日凌晨、其主人丘七先生、火葬諸野、揮淚而哭之、不日編印悼明集蒙賜（詩著詩詞）請寄溧陽江蘇保安第二團團本部丘七先生收

老牌 明星花露香水 越陳越香 上海中西大藥房發行

皮膚病特效藥 一定靈
根據最新化學法創製 統治一切輕重皮膚病
止癢定痛 消毒生新 搽搽抹抹 立刻見功
主治
牛皮癬 黃水瘡 濕氣瘡毒
腳趾癢 爛皮瘡 濫瘡濕疹
乾濕癬 鵝蛋頭 無名腫毒
天泡瘡 魚鱗癬 癬瘡汗斑
綉球風 癩疥瘡 瘋子虫咬
皮膚癢 及一切皮膚諸症
每瓶實價大洋五角 外埠另加寄費二角
伯庸大藥房總發行 上海愛多亞路七六〇號
各埠各大藥房均有出售

仙蛙 【丹翁】

昌云仙牛蛙、荅某處鄉民、獲得一蛙、甚巨、或謂此蛙能作牛鳴、斯卽所以爲仙牛乎、報端又經某氏考得、乃至尋常之物、衆人少見多怪、理或宜然、我以爲三字連綴、誠一絕佳詠物詩題也、賦曰、

宮調原如窖裏鳴。池塘喉轉角招成。害蟲除爲清鄉告。科斗多能種水生。敲落幾曾驚棋子。彈並可解琴聲。最難三足健穿好。鼓吹聊移織女情。

治水然治民亦然 【菁菲】

據外籍某水利專家所談、中國近來治水之法、專事防堤、實爲弃計、以防堤增高不已、一旦水潰、爲患之烈、不言可知、黃河堤身之高、有數處高超城垣、於是潰決之水、亦洶湧橫流、而潰入之水、以防堤過高、一時又難退去、宜放棄增高防堤工作、在河道兩岸、開闢支流、疏濬水道、旣可避免水患、又可引水灌溉田禾、此卽治水者當順水性之說也、愚以爲不獨治水、治民亦然、君防之愈嚴、則往往潰決而不可收拾、此所以專制獨裁之語不適於民治也、古云、防民之口、甚於防川、蓋文字之禁嚴、終不能禁人無形之文字、惟有用疏通之法、以順其性、使不爲橫決、小之如男女之防、亦復如此、吾國古者對於禮敎甚嚴、七歲男女不同席、然而淫亂之事、何代蔑有、宮庭穢亂、史不絕書、更有甚於今日者、此豈徒事堤防、所能遏抑者、今因某水利專家所言而推闡之、當知治水然、治民亦然也、

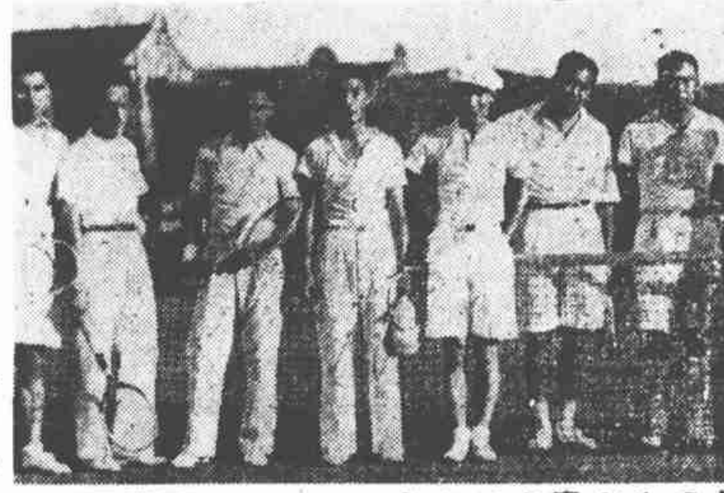

□平燕滬網球隊戰中國網球隊□

孔德成之家庭 【露軒】

孔德成先生等四聖裔、在京迭受中央各方之優渥、現已告辭赴滬、瀕行送珍本數册、分贈中央國府諸要人、孔等謂吾等無所有、惟有秀才人情、答報中央、諸公或不嫌菲薄也、孔德成爲庶出、且出生之前數月、其父去世、係稱爲遺腹子、孔氏姐氏二人亦庶出、長適溯恕之之第四子、名大正、現肄業北平鐵路學院、次適山東柯紹忞之子、警官學校畢業、現住北平大佛寺街、孔氏親生母、早已去世、由正夫人撫養長大、待如己出、此次中央尊崇孔門後人、老太太喜出望外、曉諭德成曰、爾到南京、宜誠懇的爲黨國要人敬禮、吾孔氏之學說、在愛國愛羣、尊王攘夷、尊王者、服從中央也、爾切莫以褻瀆崇祀爲滿意、須知先聖學說、尙有待於後人昌明之處不少、此乃中國人人應當服膺之事、不是孔家自身所得而私之、一方爾須研究發揚先澤、一方尙望各方賢哲、共扶先聖垂墮之學業、初不在崇祀修廟、儀式上用工夫而已、爾其志之云云、觀此則孔母家學、確有淵源矣、

時事吟 【天倪】

到處鯨濤動慘欷、樑橋爭得及飛機、倘緣天惡罪埃甚、故遣狂瀾沐九圻、

黃河長江、旣曾泛濫、而北自陝豫、南至粵中、無不被洪水之患、去年之旱、猶不若斯普遍、旣人謀之不臧、或天心之好禍、更復何說、付之嗟吟而已、

晉漢無端見火球、三千米達望悠悠、定知隕石他星體、却被風拋贈部洲、

某報載南京大空忽現火球一枚、繼漸縮小、爆而爍光、此在五行家必以爲何種祥矣、然旣有所睹、必有所自、胡爲乎來、憑誰作答、因戲綴以二十八字、

□朱子橋將軍之妻徐夫人、知者咸以徐先生呼之、不知何解、後悉夫人歷隨將軍佐辦慈善事業、先生本爲男女通稱、故仍而不改（如）

□前寧波市商會主席袁瑞甫君、實此次寧波實業銀行復業運動、甚爲努力（超）

汪院長決易地休養 【辛生】

行政院長汪精衛、入諾爾醫院療病後、經各醫師悉心治療、已日見起色、可望不施開割手術、連日中樞各要人先後來滬探視、醫囑汪須絕對靜養、故咸僅首問好而止、未作談話、卽日前返國之蔣作賓大使亦僅詢醫師病狀、未與汪晤、日來天氣酷熱、諾爾醫院雖處霞飛路西段、樹木葱綠、但炎威殊未少減、於病體不無影響、遂一致決定遷地療養、汪氏下週中可成行、屆期隨侍前往、除汪夫人陳璧君女士外、德醫諾爾博士偕助手看護數人亦隨行、作充分之長期休養、行政院事務仍由孔副院長代理、當無問題、外傳種種、似多爲揣測之辭也、

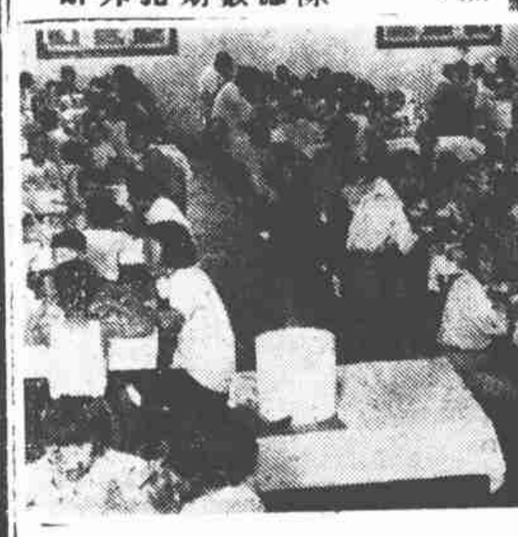

□上海市第二屆夏令健康營□

綏盤牌香烟 絕世精品

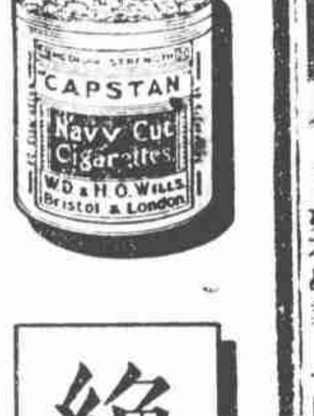

CB-182

龍虎人丹廿周盛會 【神獅】

上海中法大藥房、特於月之十四日、假座湖社、開龍虎人丹廿週紀念大會、湖社雖廣、僅能容二千餘人、而是日到會者絡繹出入、幾達萬人、當此炎夏揮汗成雨、而會場男女、卽手搖紀念扇、口嚼人丹、濟濟一堂、略無餘隙、皆不肯去、此亦見社會對於人丹之信仰、而中法總理馬炳勳氏、經理許曉初氏、本發起人故黃楚九先生之遺志、推廣此人人須備之人丹、慘淡經營、成績卓著、厥功殊偉、不可沒也、記者往參觀時、適遇亞浦耳廠胡西園君、自海軍聯歡社、護送胡蝶女士至、自側門逕登演台、中法董事長褚民誼氏介紹胡蝶致詞、胡蝶操流利之國語、述場中標語、中國人應購服中國人丹、乾脆爽朗、聞者神王、其他遊藝節目、無不佳妙、與會者皆大歡喜、咀嚼中國人應購服之中國人丹而散云、

今後之各報社會新聞 【白露】

上海各大報之社會新聞、大抵可分爲六類、一盜竊、二姦淫、三離婚、四爭產、五自殺、六其他、除怪胎女變男身等之怪誕不確實之新聞外、每依據律師報告、法院審訊情形、及警務機關之消息、間有渲染過分、不堪卒讀、有害讀者之身心道德、或涉及私人名譽陰私者、則有類乎所謂「小報」化、實不可爲訓者也、最近立法院修改出版法、聞已通過、除出版登記、及檢查事宜、將由內政部負責辦理外、對於涉及個人陰私之新聞、或法院未經判決之特殊案件、各報刊載、皆在禁止之列、此後各報之社會新聞版、自必面目一新、不特猥褻意味之新聞、當可屏除、而一切所刊載者、皆字字有所本、確實可靠、不易發生糾紛、則尙在意想之中也、

□上海南京路已閉之某國貨公司、自宣告清理以來、凡債權人皆須向某會計師處預先登記、乃近有某國商、亦向之登記、閱者訝之、

□姚蘇鳳君、在報端評胡蝶此次歐遊返滬、如彗明星之生命線、卽係明星之死亡線、其一身所繫明星安危者、良至鉅也、惟胡素來虛懷若谷、此番壯游歸來、獲益弗鮮、其藝術之孟晉、固又意中事、

冠蓋京華 【九一九】 【天笑】

□廿七□ 小情人

金小姐因想爲兩人便利起見、也許仍到梅花巷來吃中飯、但先決問題、却是要問過芳宸：他有沒有吃中飯的地方。

我今要說他們結婚過後、來吃喜酒的親朋們、也都要回去了。除了金老太太一家以外、還有芳宸的內弟、就是蘭南小姐的舅舅、他也是特地從常熟到南京來的。在芳宸回常熟接他兒女的時候、早已與他約定、請他到那天一定要來。他想到了逝世的姊姊、不免有些悲哀、可是死者已經是死了、只留下了一對兒女、深望那後母善爲撫養。要是不來、覺得不大好。所以他家鄉的業務雖忙、只好拋棄了到南京來。現在看見了金小姐、覺得可以放心了。他的外甥兒女、看上去不致於吃苦。他也不能多耽擱、因此結婚一過、他就要回去、因爲家鄉有許多事、不能離開啊。

其中只一人、他也是從別地特爲來吃喜酒的、暫時却不回去。你道此人是誰？便是芳宸的這位表姪周金官是也。且說金官自從上半年由芳宸援助他出獄以後、回到蘇州、旣不讀書、亦不學業、一向閑在家中。

病中瑣記（三）【澈六山房】

嗟乎、吾生平第一知己楊敦甫君死矣、敦甫血壓過高、與吾同病、顧吾尙視息人間、敦甫已歸天上、臨喪慟哭、無限傷心、吾自去年病後、非但屏絕應酬、亦從未預人慶弔、敦甫大殮、吾偕妻妾同往弔奠、且於敦甫首七三七及五七終七之日、獨往哭奠、黃壚之痛、無有已時、吾更借敦甫三百餘元、特向其夫人鄭重聲明、並謂敦甫不負他人一錢、而他人之尙負敦甫者、數不在少、其夫人則謂敦甫臨終遺命、他人所欠之錢、不得向索、但聲明欠款未還者、除吾而外、竟無第二人、此足以知敦甫待友之誠、而今日人心之不古矣、

□新札樸□ 欽光

□再談我國紙衣

昔者歐戰時、德人有製紙衣以省原料者、不知中國已先有之、疑述之而未詳、茲據湧幢小品載、紙鎧起於唐宣宗時、河中節度使徐商、劈紙爲之、勁矢不能入、商有功五世孫也、官至平章事、又一則有綿甲紙甲製法、綿甲之製、今不具論、紙甲用無性極柔之紙、加工鎚軟、壘厚三寸、方寸四釘、如遇水雨浸濕、銃箭難透、按德人紙衣自

一幕導演失踪演妙劇 【冷若】

小公司導演閔子、近謀置妾未遂、突告失蹤、閔時旬餘、尙無音息、其情節綜錯變化、曲折多致、洵一銀幕妙劇也、初、鵠隸於花柳叢中、爲一行雲神女、甚相契好、不久卽效李靖紅拂故事、飄然偕隱去、鵠婚遽失錢樹子、恚甚、多方跡之、始獲蹤跡、因邀中韓士黃某至、與閔商善後、鵠以一經鳴官、兩俱無益、而女心外向、強留亦難、故屈曲求全、使謂承斬、但索六百金償女身價、別無他求、僅方從商再四、卒許四百番定議、因閔阮囊空空、金錢難致、則又商一緩期交割法、由閔署券付鵠、周月爲期、女亦不回鵠處應客、使就黃宅暫止、專待閔款繳到、隨之以去、不意閔竭力奔走、卒無別應、因於臨期僨爽之餘、抵書家屬及某戚、云非速爲設法、決趨絕途、自此不別而去、音訊遂絕、閔戚某、固爲豪俠之流、除爲立飭徒衆索閔外、並直抵黃某許、興師問罪、一言不合、椅桌齊飛、黃爲氣沮、不敢與較、而閔戚臨行且以匿閔相責、限令交人、否則亦弗付還前署四百金券、不與罷休、黃惟唯唯從命、爲尤大爲壁額、迄尙糾紛不已、未能卽告解決也、

□收童騎牛樂□

錦片前程 （八六二）【昭水】

第三十五回 身是絮沾泥不嫁何待 晚來淚洗面無家可歸

寶珠看了這情形、自然不好說留着、哥哥走了、這又非常的難過、覺得有千言萬語要同哥哥說、因之在站起來相送的時候、抖顫着聲音、叫了一聲大哥、在這時、恪誠一隻脚已經是跨過了房門、這就回轉身來問道、你還有什麼話說呢、寶珠被他一問、却又說不出所以然了、頓了一頓、才道、我希望你、不要聽外面的謠言、恪誠板着臉道、你還是這句話、這句話我早已聽得清楚了、說完了、掉頭就走、再也不說第二句話、

題合美畫 【丹翁】

鈐章工夫寓此紙。元賢小筆挹其神。近坡遠樹饒疏秀。付與倪黃取境人。

不可爲訓 【破弟】

蘇省府召集吳縣鄉鎮長、赴省集中訓練、結果各鄉鎮長、一致不願赴省訓練、原來這輩老先生、都是當地紳商、當鄉鎮長不過是兼職、大概都另有職業、鄉鎮長是要賠本的、有的而且年齡已過了五十歲、不會在吳龕深處吃碗茶、聽聽書、却是大熱天裏、去受什麼訓練、甯可辭職、決不遵省長征此發鄉鎮長、只可贈他們四字曰「不可爲訓」

姊妹花再生花 【伊人】

清末像姑之制、實有背善良風俗、民國以後、經官廳禁止、春明不復見有下處矣、然世多逐臭之夫、故此惡習猶有存者、尤以海上魚龍混雜、可謂集宇宙怪物之大成、嘗見此輩非男非女扭揑作態之不良少年、往來妓院中、向客兜攬生意、散發名片、前若干時、平報曾載一專會做對唱時派青衣花衫歌曲之姊妹花、旣非花、而稱姊妹、當然爲一對異物、最近又見一長身宛若行屍之男子、出名片曰專唱時派青衣花衫之再生花、按所謂姊妹花與再生花、爲近今流行影片之名、而若輩竟冒以爲名、轉覺有污影片、豈不冤哉、

我的食單 （十）【澈六山房】

（七）長沙 長沙之湘廚、頗有盛名、魚翅之佳、僅次於廣州一等、往年嘗有蕭曹兩廚之魚翅、冠絕一時、麵點中之羊肉麵、亦別有風味、

（八）杭州 杭廚風味甚佳、惟以便餚爲妙、至於西湖之醋溜魚、城隍山之油餅、則徒有虛名、不過有歷史上之價値而已、

（九）上海 上海餚點、集世界之大成、各式皆備、在三十年前、四馬路之聚豐園、卽爲巨擘、價亦甚廉、凡翅席一席、而備燒鴨者、止須六元、而零拆則價格甚昂、此外京館如雅敍樓、鎮江館如半齋、寗館如半醉居等、亦式式皆備、而川徽館及粵館爲最普通、而番菜則英法俄德各國咸具、此外各處、吾雖亦曾經過、如西湖海鹽湘潭蘇湖三水香港等處、然大都走馬看花、止留數日、不復有品題其餚饌之經驗矣、以滬埠爲殿軍者、明其能集世界之大成也、

南洋舞女洛當季 【小英】

滬之北四川路、號稱神秘之街、舞場點綴其間、燦若星羅棋布、而南洋舞廳、又於十二日之夕開幕、羣蹤偶及、忽得奇遇、一臉仰關、頓生感慨、出筆記之、初記者偕名票錢菊友君、名醫程衆衡君等入場后、卽逢一黑衣女郎、儼然巍首、詰戚之、非故畢倚虹君所賞之諸妙栗子乎、讀者當猶憶民十三四間倚虹作揚州人話七家、一栗一姑名少女、奉以茶栗、自是慕戀不忘、經年以後、此女發見於金陵舊院、以老五名、倚虹因作一栗歸之鵑鳥兒有小閣清秋著瘦人、一栗一粟倘因之旬、當戢本晶、彈指十餘矣、倚虹旣赴玉樓、栗子亦隨人去、洒近化作舞侶、投入余懷、姿態度、前塵過首、能毋惘然、栗子現名邸華、入場與其女慧琴俱、正起舞際、又覩一長身玉立之女郎、向予嬰冑一笑、並以手作勢相招、趨與共舞、則昔在杭州花國總統迎春老三、卽李湘君、處之老八也、前歲總統之女老九旣從良、三乃撤去小花園迎春之幟、八遂不知所往、茲始知八一載以來、已拋却青樓生涯、而入聖愛娜舞廳、頗享盛譽、近以南洋主人請其捧場、故改隸於此、八舞術殊妙、步武合拍、態極空靈、客與舞者甚衆、鮮有暇云、八現名裴雲貞、貌嫺雅、近稍瘦、尤見苗條、是夕更有盟雪梅女士表演、體格環肥、而演時柔若無骨、舞演於九星踏處、早蜚聲舞界者也、

舞星白梅芳（上）邵開鳴

婦之四類別解 【癡漢子】

九一三先生撰婦之四類、一曰甚趣、惟謂丈夫有所求而無不受之女子、（卽爲完全服從、願意被動者、僅佔百分之五、恩非性博士、但十歲可動、已姿色界、此種女子、約計二分之一有奇、而普通女子、（混淆所謂人家人、大半會處於被動地位、此在朋黨口述中可證明之、其次所謂意志極強、能隨時縮短或增加時間之婦女、百無八九焉、癡漢子僅一遇之、王六姐、王爲伯人陳某棄婦也、至謂必身一二者、曾不甚活潑、或麻木不知樂趣、此輩女子、非有肺癆病、卽具隱疾、否則必在垂暮、所謂怕的時代耳、醫家推測、恐不逮癡漢子實地試驗之可信也、